

JAARVERSLAG VSI

2015



VERENIGING VAN SECTORALE INSTELLINGEN
ASSOCIATION D'INSTITUTIONS SECTORIELLES

Inhoudstafel

VOORWOORD DOOR DE VOORZITTER	4
1. VOORSTELLING VSI	5
1.1. Leden	5
1.2. Raad van Bestuur	9
1.3. Dagelijks beheer	9
2. WERKING	10
2.1. Administratie	10
2.1.1. Voorbereiding aansluiting nieuwe leden	10
2.1.2. Dagelijkse werking	10
2.1.3. Werkingskosten	12
2.2. Productie 2015	13
2.2.1. Overzicht gegevensstromen	13
2.2.2. Totaal aantal afladingen in 2015 naar bron	15
2.2.3. Verdeling doorgestroomde records naar bron van de gegevens in 2015	15
2.2.4. Totaal aantal afladingen naar bron voorbij 5 jaar	16
2.2.5. Verdeling aantal afladingen in 2015 naar sectorale instelling	16
2.3. SIVA-toepassing	17
2.4. Veiligheid	18
2.4.1. Externe veiligheidsconsulent	18
2.4.2. Overzicht veiligheid in 2015	19
2.5. Vergaderingen	20
2.5.1. Werkingsoverleg	20
2.5.2. Opvolging en vernieuwing	20
3. PROJECTEN	22
3.1. Volledige werkloosheid	22
3.2. Loopbaanonderbreking/tijdskrediet	22
3.3. Beroepsjournalisten	22
3.4. Uitbreiding DIMONA	22
3.5. Raadplegingen Pensioenkadaster	22
3.6. Langdurige ongeschiktheid	23
3.7. ASR-stromen	23

3.8.	Modernisering Rijksregister en BIS register	23
3.9.	e-Deduction	23
4.	BIJLAGEN	25
4.1.	Ledenlijst	25
4.2.	Lijst van de veiligheidsconsulenten van de leden van de VSI.....	30
4.3.	Details afladingen 2015	32
4.4.	Sleutels afladingen laatste 3 jaar.....	33

VOORWOORD DOOR DE VOORZITTER

Ik heb het genoegen om sinds 1 juni 2015, datum waarop Mevrouw Diane Dewinter deze functie heeft verlaten, benoemd te zijn als Voorzitter van de raad van bestuur van onze vereniging. Ik profiteer van dit eerste voorwoord van de Voorzitter om haar nogmaals te bedanken voor haar enthousiasme, haar vriendelijkheid en haar professionalisme.

Hoewel de huidige benaming, VSI-AIS dateert van 2004, bestaat de vereniging al meer dan 20 jaar, en wanneer ik de afgelegde weg bekijk, kunnen we trots zijn op het al voltooide werk.

De kracht van een vereniging wordt afgemeten aan de kwaliteit van haar team en de professionaliteit waarmee zij haar acties onderneemt.

Onze vereniging kent een bekwaam, gemotiveerd team. Wij hebben onlangs het genoegen gehad om een waardevolle aanwinst aan ons team toe te voegen in de persoon van Aurora Van Hamme die perfect samenwerkt met onze kapitein Jean Claude Brouillard, die sinds jaren alles gaande houdt met dezelfde motivatie, dezelfde toewijding en een opmerkelijke vriendelijkheid. Ik zou onvolledig zijn indien ik niet vermeldde dat ik bovendien het genoegen heb een raad van bestuur te kennen die samengesteld is uit personen, die een werkelijke visie hebben van wat onze vereniging betekent en zich inzetten om deze ook de nodige middelen te geven.

Onze voortdurend in beweging zijnde wereld staat aan het begin van een diepgaande evolutie die elk niveau zal bereiken. We blijven aandachtig en open om altijd een doelgerichte en kwaliteitsvolle service te bieden aan al onze leden. Behalve de gegevensstromen die wij aan onze leden overmaken, organiseren we in dit kader ook meerdere werkgroepen waar over deze evolutie nagedacht en gecommuniceerd wordt, en indien nodig, op vraag van de leden, informeren of helpen we hen ook met bepaalde intersectorale dossiers. Ik denk bijvoorbeeld aan de nieuwe reglementeringen met betrekking tot het sectoraal pensioenplan die wij sinds eind dit jaar kennen.

Ik ben zeker dat ons team er alles aan zal doen om in 2016 de kwaliteit van haar werk te behouden.

Serge Symens

Voorzitter

1. VOORSTELLING VSI

De Vereniging van Sectorale Instellingen (VSI) heeft tot doel de Fondsen voor Bestaanszekerheid (FBZ volgens de wet van 07.01.1958) te verenigen als beheerinstelling in het netwerk van de Kruispuntbank van de Sociale Zekerheid (KSZ). Intussen werden de statuten uitgebreid, zodat niet enkel Fondsen voor Bestaanszekerheid, maar ook paritaire organisaties of organisaties aangeduid door de representatieve sociale partners (sectorale instellingen), actief op een sectoraal vlak, zoals de sectorale pensioenfondsen (scheikunde, notariaat, non-profit,...), deel uitmaken van de VSI.¹

De VSI organiseert een secundair netwerk, teneinde de doorstroming te verzekeren van de sociale gegevens die beschikbaar zijn in het primair netwerk van de KSZ. Als beheerinstelling is de VSI dan ook dé gesprekspartner tussen de Fondsen voor Bestaanszekerheid en de Instellingen van de Sociale Zekerheid die eveneens zijn aangesloten op het primaire netwerk van de KSZ (RSZ, RVA, RJV, RSVZ, RKW,IC,.....).

1.1. Leden

Hieronder een alfabetisch overzicht van de 59 fondsen aangesloten bij de VSI in 2015 (zie *Bijlage 4.1* voor meer details):

<p>BIJZONDER FONDS VOOR HET GRAFISCHE EN HET DAGBLADBEDIJF</p> <p>PC 130</p>	<p>BIJZONDER SOCIAAL FONDS EN FONDS VOOR VAKOPLEIDING VOOR HET PERSONEEL VOOR ANDERE LUCHTVAARMAATSCHAPPIJEN DAN SABENA</p> <p>PC 315.02</p>	<p>CEPOM, FONDS VOOR DE BEVORDERING VAN DE WERKGELEGENHEID EN DE OPLEIDING IN DE SECTOR VAN DE MAKELARIJ EN DE VERZEKERINGSAGENTSCHAPPEN</p> <p>PC 307</p>
<p>EDUCAM</p>	<p>fbz-fse constructiv FONDS VOOR BESTAANSZEKERHEID VAN DE WERKLIEDEN UIT HET BOUWBEDIJF</p> <p>PC 124</p>	<p>FE.BI, vzw VERENIGING VAN DE FEDERALE EN BICOMMUNAUTAIRE SOCIALE FONDSEN VAN DE NON-PROFIT SECTOR</p> <p>PC 330, PC 319, PC 329.03</p>
<p>FONDS VOOR BESTAANS- ZEKERHEID EDELE METALEN</p> <p>PC 149.03</p>	<p>FONDS VOOR BESTAANS- ZEKERHEID VAN DE BEWAKING</p> <p>PC 317</p>	<p>FONDS VOOR BESTAANSZEKERHEID VAN DE METAALVERWERKENDE NIJVERHEID</p> <p>PC 111</p>

¹ De volledige en actuele statuten kunt u raadplegen via onze website:
http://www.vsi-ais.be/wp-content/uploads/2012/06/AIS_statuts-2013_V3-0_bil.pdf

FONDS VOOR
BESTAANSZEKERHEID
VOOR DE BEDRIJVEN UIT
HET PC VOOR DE MIDDELGROTE
LEVENS MIDDELEN-BEDRIJVEN

PC 202.01

FONDS VOOR
BESTAANSZEKERHEID VAN HET
NOTARIAAT

PC 216

FONDS VOOR
BESTAANSZEKERHEID
VOOR DE PAPIER- EN
KARTONVERWERKING

PC 136

FONDS VOOR
BESTAANSZEKERHEID
VOOR DE SECTOR VAN
DE ELEKTRICIENS

PC 149.01

FONDS VOOR
BESTAANSZEKERHEID
VOOR DE STOFFERING EN
HOUTBEWERKING

PC 126

FONDS VOOR
BESTAANSZEKERHEID VOOR
HET KAPPERSBEDRIJF EN DE
SCHOONHEIDSZORGEN

PC 314

FONDS VOOR
BESTAANSZEKERHEID
VOOR HET SECTORAAL
PENSIOENSTELSEL VAN DE
ARBEIDERS VAN DE
SCHEIKUNDIGE NIJVERHEID

PC 116

FONDS VOOR
BESTAANSZEKERHEID
VOOR HET SECTORAAL
PENSIOENSTELSEL VAN DE
BEDIENDEN VAN DE
SCHEIKUNDIGE NIJVERHEID

PC 207

fvb-ffc constructiv
FONDS VOOR VAKOPLEIDING IN
DE BOUWNIJVERHEID

PC 124

GEMEENSCHAPPELIJK
FONDS VAN DE
TEXTIELVERZORGING

PC 110

GEMEENSCHAPPELIJK FONDS
VOOR MAATKLEDING EN
SNIJWERK DAMES

PC 107

KOMPENSATIEFONDS
VOOR DE ARBEIDERS UIT DE
BRANDSTOFFENHANDEL VAN
OOST-VLAANDEREN

PC 127.02

NAV-B-CNAC Constructiv,
NATIONAAL AKTIECOMITE
VOOR VEILIGHEID EN HYGIENE IN
HET BOUWBEDRIJF

PC 124

SEFOCAM vzw
PC 112, PC 149.04,
PC 149.02,
PC 142.01, PC 149.03

SOCIAAL FONDS BEDIENDEN
ZELFSTANDIGE KLEINHANDEL

PC 201

SOCIAAL FONDS VAN DE
BETONINDUSTRIE

PC 106.02

SOCIAAL FONDS VAN HET A.P.C.B.

PC 200

SOCIAAL FONDS VAN HET
PARITAIR COMITE VOOR DE
BEDIENDEN UIT DE
INTERNATIONALE HANDEL, HET
VERVOER EN DE AANVERWANTE
BEDRIJFSTAKKEN

PC 226

SOCIAAL FONDS VOOR DE
DENTAALTECHNIEK

PC 330

SOCIAAL FONDS VOOR DE
DIENSTENCHEQUES

PC 322.01

SOCIAAL FONDS VOOR DE
EXPLOITATIE VAN
BIOSCOOPZALEN

PC 303.03

<p>SOCIAAL FONDS VOOR DE GRIND- EN ZANDGROEVEN</p> <p>PC 102.06</p>	<p>SOCIAAL FONDS VOOR DE HANDELS-BEDRIJVEN VAN DE METAALSECTOR</p> <p>PC 149.04</p>	<p>SOCIAAL FONDS VOOR DE INPLANTING EN HET ONDERHOUD VAN PARKEN EN TUIJNEN</p> <p>PC 145.04</p>
<p>SOCIAAL FONDS VOOR DE LOMPENBEDRIJVEN</p> <p>PC 142.02</p>	<p>SOCIAAL FONDS VOOR DE ONDERNEMINGEN VAN HANDEL IN BRANDSTOFFEN</p> <p>PC 127</p>	<p>SOCIAAL FONDS VOOR DE ONDERNEMINGEN VAN VERHUIZINGEN, MEUBELBEWARING EN HUN AANVERWANTE ACTIVITEITEN</p> <p>PC 140.05</p>
<p>SOCIAAL FONDS VOOR DE ONDERNEMINGEN VOOR TERUGWINNING VAN ALLERLEI PRODUCTEN</p> <p>PC 142.04</p>	<p>SOCIAAL FONDS VOOR DE ONDERNEMINGEN VOOR TERUGWINNING VAN METALEN</p> <p>PC 142.01</p>	<p>SOCIAAL FONDS VOOR DE PODIUMKUNSTEN VAN DE VLAAMSE GEMEENSCHAP</p> <p>PC 304</p>
<p>SOCIAAL FONDS VOOR DE RECUPERATIE VAN PAPIER</p> <p>PC 142.03</p>	<p>SOCIAAL FONDS VOOR DE SCHOONMAAK- EN ONTSMETTINGS- ONDERNEMINGEN</p> <p>PC 121</p>	<p>SOCIAAL FONDS VOOR DE UITZENDKRACHTEN</p> <p>PC 322</p>
<p>SOCIAAL FONDS VOOR DE VASTGOEDSECTOR</p> <p>PC 323</p>	<p>SOCIAAL FONDS VOOR HET GARAGEBEDRIJF</p> <p>PC 112</p>	<p>SOCIAAL FONDS VOOR KOETSWERK-BEDRIJVEN</p> <p>PC 149.02</p>
<p>SOCIAAL FONDS VOOR WERKLIJEDEN VAN DE ONDERNEMINGEN DER OPENBARE EN SPECIALE AUTOBUSDIENSTEN EN AUTOCARDIENSTEN</p> <p>PC 140.01</p>	<p>SOCIAAL FONDS VOOR TAXIBEDRIJVEN</p> <p>PC 140.02</p>	<p>SOCIAAL FONDS TRANSPORT EN LOGISTIEK SFTL</p> <p>PC 140.03</p>
<p>SOCIAAL WAARBORGFONDS VOOR DE KLEDING- EN DE CONFECTIENIJVERHEID</p> <p>PC 190, PC 215</p>	<p>VLAAMS FONDS VOOR BESTAANZEKERHEID VOOR DE ONDERNEMINGEN VOOR BESCHUTTE TEWERKSTELLING</p> <p>PC 327.01</p>	<p>VLAAMS SOCIAAL EN WAARBORGFONDS VAN DE GESUBSIDIEERDE INRICHTINGEN VAN HET VRIJ ONDERWIJS</p> <p>PC 152</p>

<p>VSPF, vzw, VLAAMSE SOCIAL-PROFITFONDSEN</p> <p>PC 318.02, PC 319.01, PC 327, PC 329, PC 331</p>	<p>WAARBORG EN SOCIAAL FONDS HORECA EN AANVERWANTE BEDRIJVEN</p> <p>PC 302</p>	<p>WAARBORG- EN SOCIAAL FONDS VAN DE VOEDINGSNIJVERHEID</p> <p>PC 118, PC 220</p>
<p>WAARBORG- EN SOCIAAL FONDS VAN DE BAKKERIJ, BANKETBAKKERIJ EN VERBRUIKSZALEN BIJ EEN BANKETBAKKERIJ</p> <p>PC 118.03</p>	<p>WAARBORG EN SOCIAAL FONDS ZEEVISSERIJ – SECTOR PAKHUIZEN</p> <p>PC 143</p>	<p>WAARBORG EN SOCIAAL FONDS VOOR DE BEGRAFENIS-ONDERNEMINGEN</p> <p>PC 320</p>
<p>WAARBORG- EN SOCIAAL FONDS VOOR DE HANDEL IN VOEDINGSWAREN</p> <p>PC 119</p>	<p>WAARBORG- EN SOCIAAL FONDS VOOR DE ONDERNEMINGEN VAN TECHNISCHE LAND- EN TUINBOUWWERKEN</p> <p>PC 132</p>	

De VSI kent twee types leden:

- 1) **effectieve leden:** organisaties met meer dan 1.000 werknemers, die gebruik maken van de gegevensstromen uit het netwerk van de Sociale Zekerheid aan geleverd via de KSZ.
- 2) **niet-effectieve leden:** organisaties met minder dan 1.000 werknemers of organisaties die enkel gebruik maken van gegevens uit het werkgeversrepertorium van de RSZ. Paritaire organisaties die wensen aan te sluiten om geïnformeerd te blijven over de evoluties binnen de Sociale Zekerheid kunnen ook aansluiten als niet-effectief lid.

1.2. Raad van Bestuur

Eind mei namen we afscheid van Diane De Winter als voorzitter van de VSI, en als directeur van het Sociaal Fonds voor de Ondernemingen van Verhuizingen, Meubelbewaring en hun Aanverwante Activiteiten. Serge Symens is haar sinds 1 juni 2015 opgevolgd als nieuwe voorzitter van de VSI.

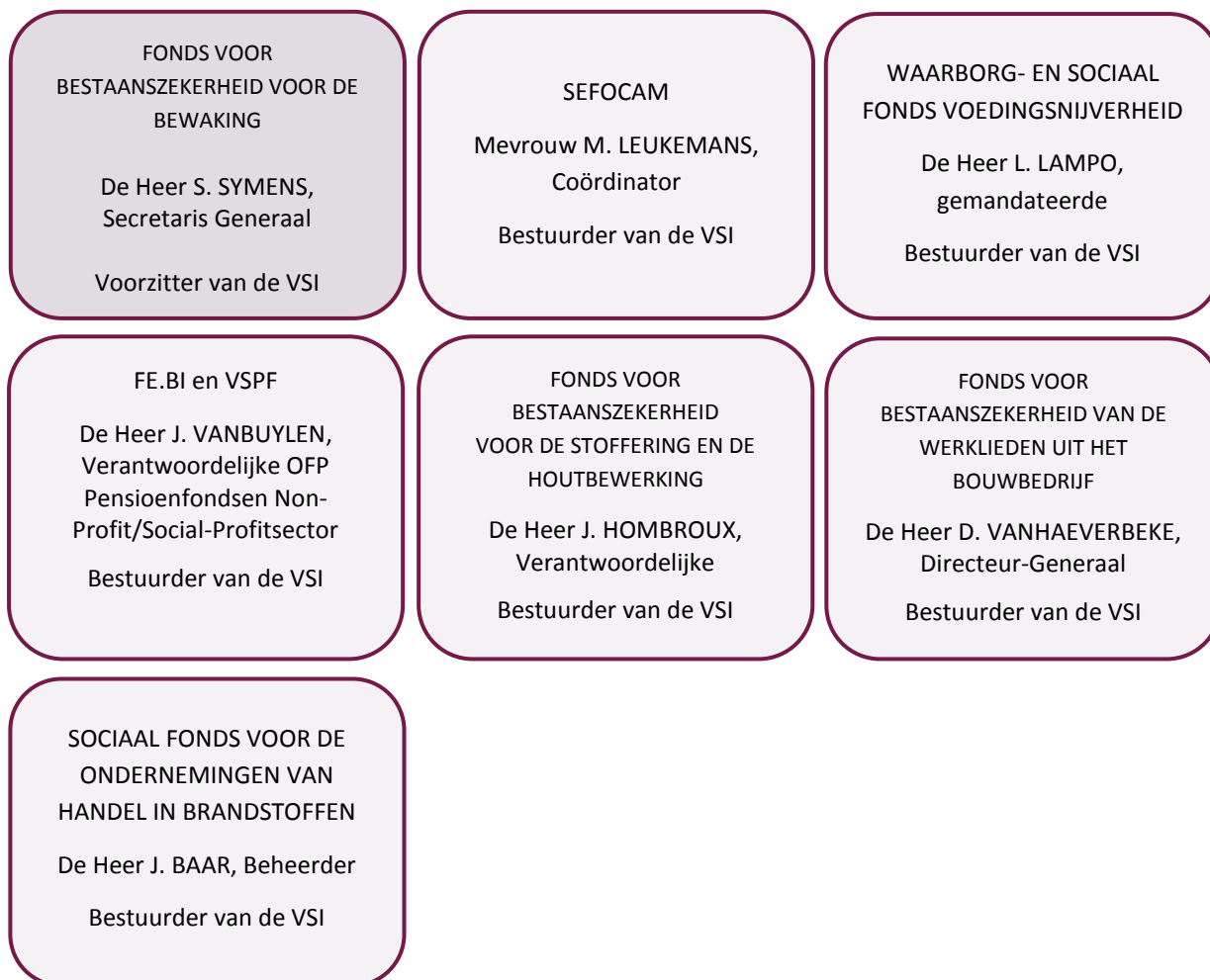

1.3. Dagelijks beheer



2. WERKING

2.1. Administratie

2.1.1. Voorbereiding aansluiting nieuwe leden

De voorbereiding van een aansluiting gebeurt door de VSI, dit gaat onder meer om de voorbereiding van de machtigingsaanvragen bij het Sectoraal Comité van de KSZ, die moet toelaten om gegevens uit het netwerk te ontvangen. Daarnaast worden er ook afspraken gemaakt met de RSZ-KSZ omtrent de opstart van een doorstroming van gegevens. Bij dit alles is er ook begeleiding door de veiligheidsconsulent voorzien, en worden de technici die instaan voor de verwerking van de gegevens geïnformeerd over de structuren, lay-out en inhoud van de stromen. Er worden eveneens financiële afspraken gemaakt omtrent de betaling van de intredepremie en de verdeling van eventuele extra kosten voor de VSI aan de hand van een verdeelsleutel.

2.1.2. Dagelijkse werking

Verwerking data

De afladingen van de gegevens en de verwerking uit het netwerk wordt dagelijks opgevolgd via de verwerking van deze gegevens bij het fbz-fse Constructiv. De verschillende datastromen worden toegelicht in het *hoofdstuk 2.2.1. Overzicht gegevenstromen*.

De dataverwerking gaat als volgt:

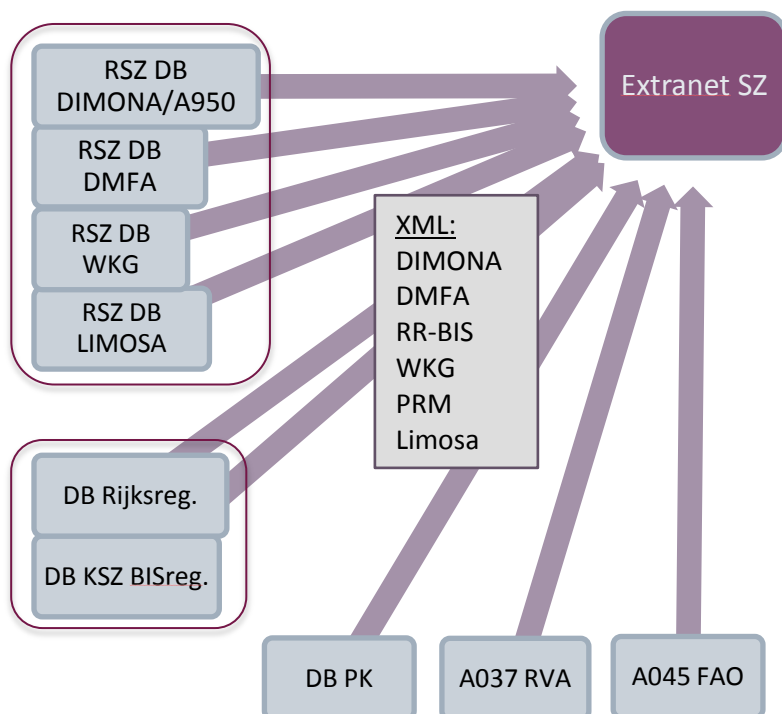

De data afkomstig van de verschillende bronnen van het netwerk van de Sociale Zekerheid, worden dagelijks via XML-bestanden doorgegeven aan het extranet van de Sociale Zekerheid, een beveiligd communicatienetwerk tussen de instellingen van de Sociale Zekerheid.

Via dit extranet worden de gegevens verspreid naar de Kruispuntbank van de Sociale Zekerheid, die zorgt voor de verdere verspreiding van deze XML-bestanden.

In de gegevensbank van de Kruispuntbank worden enkel de verwijzingsgegevens bewaard, en dus geen inhoudelijke informatie bijgehouden.

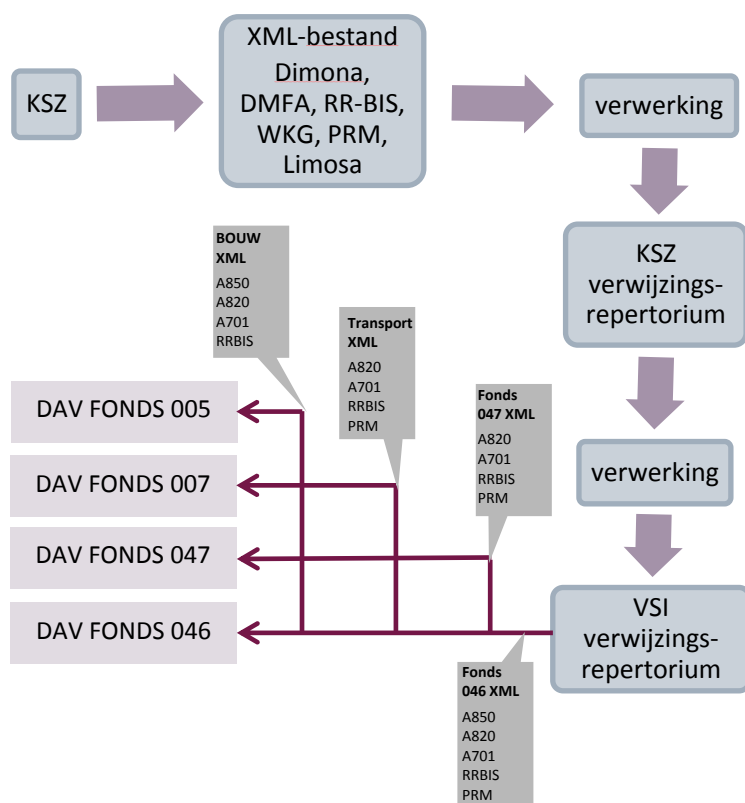

Via het verwijzingsrepertorium van de KSZ wordt er bepaald welke instelling binnen het KSZ-netwerk welke informatie ontvangt & nodig heeft (op basis van machtigingen).

Op deze manier komt er data binnen bij de VSI, die deze XML-bestanden verder verspreid onder haar leden, eveneens door middel van een verwijzings-repertorium. Zo wordt ervoor gezorgd dat de leden van de VSI de XML-bestanden krijgen die ze nodig hebben.

Bij vaststelling van problemen of fouten bij deze verwerking, worden de leden zo snel mogelijk geïnformeerd, en worden deze problemen ook zo vlug mogelijk opgelost via de contacten van de VSI in het netwerk. Ook indien er aangekondigde onderbrekingen van het netwerk zijn, worden de leden verwittigd. En uiteraard kunnen de leden bij de VSI terecht voor vragen (inhoudelijk over de stromen, over SFTP-Extranet, XSD's, ...).

Opvolging

De contacten met de RSZ en de KSZ worden onderhouden door de VSI, en indien nodig worden er nieuwe machtigingsaanvragen opgesteld en voorgelegd bij het Sectoraal Comité van de KSZ (om gegevens uit het netwerk te ontvangen).

Daarnaast wordt de aanmaak van gebruikers van de SIVA-toepassing binnen het user management van de Sociale Zekerheid (zie **hoofdstuk 2.3. SIVA**) opgevolgd.

Er wordt bijstand geleverd aan de leden van de VSI bij de interpretatie van de gegevens die beschikbaar zijn in het netwerk van de Sociale Zekerheid, zowel voor, tijdens, als na de aansluiting en opstart van de gegevensstromen.

Administratie

De administratie wordt verzorgd door de coördinator en medewerkster van de VSI in overleg met de Raad van Bestuur. Het gaat om de organisatie en voorbereiding van de Algemene Ledenvergaderingen, de vergaderingen van de Raad van Bestuur en de Technische werkgroepen, maar ook om het opvolgen van de vzw-wetgeving, het indien nodig wijzigen van de statuten, enzovoort.

In de praktijk draagt Constructiv ook bij tot de administratieve werking wat betreft de boekhouding, wettelijke aspecten, vertalingen, verzendingen en andere administratieve ondersteuning.

Vernieuwing

Daarnaast woont de VSI ook verschillende werkgroepen bij binnen het netwerk van de KSZ ter vertegenwoordiging van de leden. Dit gaat onder andere over DMFA, A701, DIMONA, LIMOSA, informaticabetrekkingen,....

Indien nodig worden er ook technische werkgroepen georganiseerd voor de leden.

Voor een volledig overzicht van de in 2015 bijgewoonde en georganiseerde werkgroepen en vergaderingen, verwijzen we u naar **hoofdstuk 2.5. Vergaderingen**.

2.1.3. Werkingskosten

Voor een gedetailleerd overzicht van de inkomsten en uitgaven in 2015, zie **bijlage 4.4. Resultatenrekening en Balans 2015**.

Intredepremie en jaarlijkse bijdrage

Een organisatie die wenst aan te sluiten bij de VSI betaalt bij aansluiting een **éénmalige intredepremie** ter compensatie van de initiële oprichtingskosten. Deze intredepremie wordt berekend op basis van de grootte van de sector:

<u>Aantal werknemers</u>	<u>Intredepremie</u>
Minder dan 1.000	€ 0,00
1.000 tot 5.000	€ 5.000
5.000 tot 20.000	€ 7.000
Meer dan 20.000	€ 8.500

Daarnaast betalen de leden een **jaarlijkse basisbijdrage**. In 2015 bedroeg deze 1.729,62 €. Dit bedrag dient om de administratieve kosten (coördinatie, secretariaat, boekhouding,...) van de VSI te financieren.

Bijkomende ontwikkelingen en kosten worden verrekend op basis van de afladingen van het voorgaande jaar (aan de hand van een verdeelsleutel).

De VSI heeft voor haar leden een **toepassing (SIVA)** ontwikkeld die gehost wordt op de portaal-site van de Sociale Zekerheid (zie **hoofdstuk 2.3. SIVA**). Deze toepassing werd gefinancierd via een krediet dat werd terugbetaald over een periode van 5 jaar. De verdeling van deze terugbetaling werd voor de aangesloten leden over een periode van 5 jaar verrekend naar rato van ieders aandeel in het totaal aantal doorgestroomde records, een verdeling van kosten die statutair bepaald is. Deze verdeelsleutel wordt jaarlijks goedgekeurd op de Algemene Ledenvergadering.

Bij aansluiting vragen we elk nieuw lid dat gebruik maakt van de toepassing om ook bij te dragen in de initiële ontwikkelingskost van deze toepassing. Deze kost wordt eveneens verrekend op basis van de doorstroming van het aantal records van het eerste jaar.

Deze verdeelsleutel hanteren we ook voor wat betreft bijkomende kosten van ontwikkeling binnen deze toepassing en beheer van de vereniging (administratie) indien het jaarlijks geschatte budget wordt overschreden.

Uitgaven

De voornaamste uitgaven betroffen in 2015 de **algemene administratiekosten** voor VSI en de kosten voor de externe veiligheidsadviseur. Wat betreft de **externe veiligheidsadviseur** (zie **hoofdstuk 2.4. Veiligheid** voor meer details) wordt er voorzien dat deze kost in de komende jaren in principe zal dalen.

Daarnaast ging het ook om kleinere bedragen inzake behandelings- en verzendingskosten, telefoon en fax, documentatie en abonnementen, bijdragen beroepsverenigingen, wettelijke publicatiekosten, de kosten van de revisor en bankkosten.

2.2. Productie 2015

In dit hoofdstuk lichten we kort toe welke gegevensstromen er in 2015 beschikbaar waren voor de leden, en aan de hand van een aantal grafieken wordt duidelijk hoeveel afladingen er hebben plaatsgevonden het afgelopen jaar.² Zie **bijlage 4.3. Details afladingen 2015** voor een detailoverzicht van het aantal afladingen.

2.2.1. Overzicht gegevensstromen

Alvorens over te gaan tot de tabellen en grafieken betreffende het aantal afladingen, geven we eerst een kort overzicht van de verschillende gegevensstromen die worden afgeladen.

De **Multifunctionele Aangifte (DMFA)** betreft de driemaandelijke aangifte door de werkgever (of het Sociaal Secretariaat) van de loon- en arbeidstijdgegevens van zijn werknemers bij de RSZ.³

In deze kwartaalaangiftes zijn gegevens te vinden in verband met het aantal prestaties (uren/dagen), gelijkgestelde dagen, en lonen.

De RSZ is de authentieke bron van de DMFA-aangifte.

De gegevens uit het **Rijks- en Bisregister (RRBIS)** omvatten de wettelijke gegevens van de werknemers uit een specifieke sector. Het Bisregister van de KSZ bevat de details van de werknemers die gekend zijn in België, maar die een buitenlands adres hebben, of een andere nationaliteit, of die niet definitief identificeerbaar zijn.

Gegevens in verband met wettelijke samenwoning worden niet automatisch doorgegeven met de mutaties, maar worden apart opgevraagd.

Het Rijks- of Bis-register (via de KSZ), is de authentieke bron van deze gegevens.

De **Onmiddellijke Aangifte (DIMONA)** betreft de “**D**éclaration **IM**médiate – **ON**middellijke **A**angifte” bij de RSZ of RSZPPO van de indiensttreding of uitdiensttreding van werknemers.⁴

² Omwille van een onduidelijkheid in verband met de gegevens rond online bevestigingen in 2015, worden deze gegevens voorlopig niet gebruikt in onze cijfers. Dit om een vertekening van de gegevens te voorkomen. In een volgend jaarverslag, als er meer duidelijkheid is over deze cijfers, zullen we deze wel terug opnemen.

³ Voor meer informatie betreffende de DMFA-aangifte verwijzen we naar de website van de Sociale Zekerheid: https://www.socialsecurity.be/site_nl/employer/applics/dmfa/index.htm

⁴ Voor meer informatie betreffende de DIMONA-aangifte verwijzen we naar de website van de Sociale Zekerheid: https://www.socialsecurity.be/site_nl/employer/applics/dimona_new/index.htm

Wanneer een nieuwe werknemer in dienst wordt genomen, of uit dienst treedt, dient de werkgever (of het Sociaal Secretariaat van de werkgever) deze elektronische aangifte meteen in orde te brengen.

De vermelding van het nummer van het Paritair Comité is momenteel echter maar voor 6 sectoren verplicht (Bouwsector, Interimsector, Tuinbouwsector, Landbouwsector, Horecasector, en de Vervoersector). Bijgevolg kan de DIMONA-aangifte enkel voor deze 6 sectoren worden gebruikt. De RSZ is de authentieke bron van deze gegevens.

Het **Werkgeversrepertorium** behandelt de gegevens van de werkgevers uit het repertorium van de RSZ, aangevuld met het uniek ondernemingsnummer van de Kruispuntbank voor Ondernemingen (KBO). Dit is een open repertorium, die niet onderhevig is aan de wet op de privacy.⁵ De RSZ is de authentieke bron van deze gegevens.

De gegevens van **PRM** betreffen de wettelijke/werkelijke pensioendatum zoals die voorhanden is in het pensioenkadaster.⁶ De Rijksdienst voor Pensioenen (RVP) is de authentieke bron van deze gegevens.

De gegevens over **Tijdelijke Werkloosheid** worden aangeleverd door de uitbetalingsinstellingen (RVA), en de gegevens over **Arbeidsongevallen** worden aangeleverd door het Fonds voor Arbeidsongevallen (uiteeraard via de Kruispuntbank van de Sociale Zekerheid). Beide gegevensstromen worden maandelijks doorgegeven. De kwaliteit van deze stromen wordt momenteel verder onderzocht.

De **LIMOSA**-gegevens betreffen de aangifte rond tewerkstelling in België door een buitenlandse onderneming, organisatie of zelfstandige.⁷ In de Limosa-aangiften worden enkel de sectoren bouw of interim aangegeven, andere sectoren worden niet afzonderlijk vermeld.

Voor de bouwsector worden de **werfmeldingen** (DUC-bestanden) overgemaakt. Aannemers gebruiken de toepassing "Unieke werfmelding" om één of meer bouwplaatsen aan te geven op het Belgische grondgebied.⁸ De RSZ is de authentieke bron van deze gegevens.

De gegevens **personeelsregister** werden vroeger bijgehouden op papier, maar worden tegenwoordig (dankzij de invoering van de DIMONA-aangifte), beschikbaar gesteld op de portaalsite van de Sociale Zekerheid. De VSI stelt deze gegevens ter beschikking voor de horeca-sector. De RSZ is de authentieke bron van deze gegevens.

⁵ Voor meer informatie betreffende het Werkgeversrepertorium, verwijzen we naar de website van de Sociale Zekerheid: https://www.socialsecurity.be/site_nl/employer/applics/empdir/index.htm

⁶ Voor meer informatie betreffende het Pensioenkadaster, verwijzen we naar de website van de Sociale Zekerheid: https://www.socialsecurity.be/site_nl/employer/applics/pkcp/index.htm

⁷ Voor meer informatie betreffende Limosa, verwijzen we naar de Limosa-website: <http://www.limosa.be/>

⁸ Voor meer informatie betreffende werfmeldingen, verwijzen we naar de website van de Sociale Zekerheid: https://www.socialsecurity.be/site_nl/employer/applics/ddt/index.htm

2.2.2. Totaal aantal afladingen in 2015 naar bron

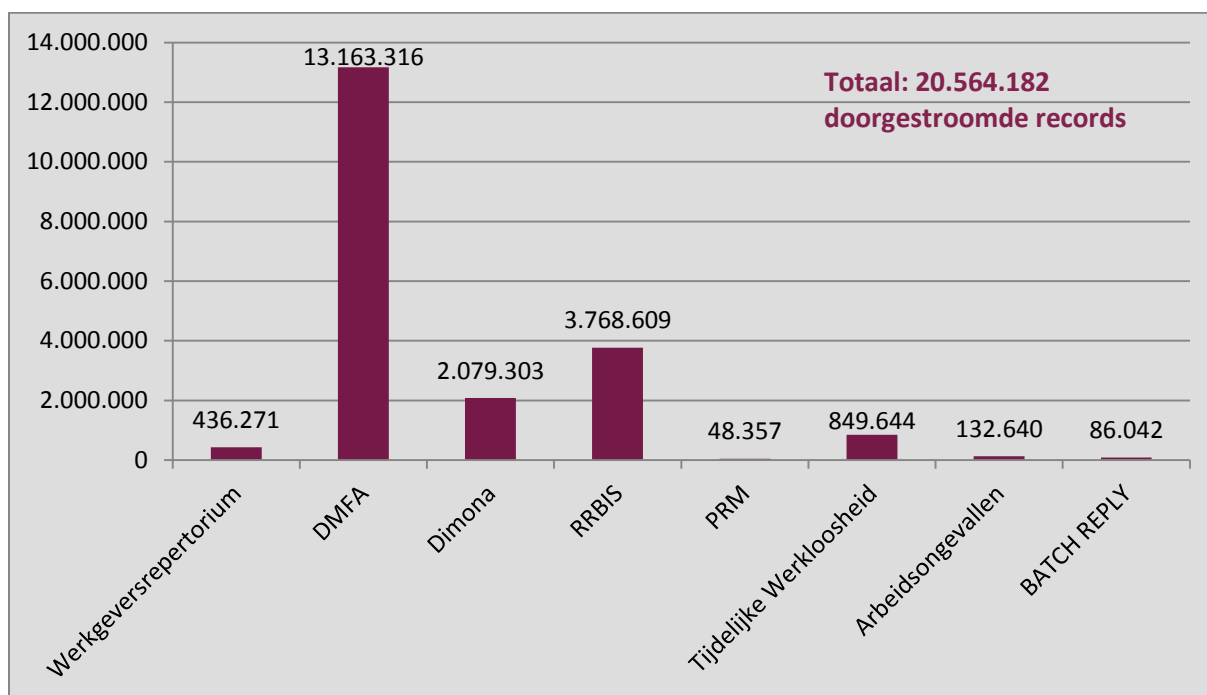

De afladingen “batch reply” betreffen wettelijke gegevens die online worden aangevraagd voor een bepaalde populatie, en die vervolgens via de mutatie-stroom van de KSZ worden meegegeven in antwoord.

2.2.3. Verdeling doorgestroomde records naar bron van de gegevens in 2015

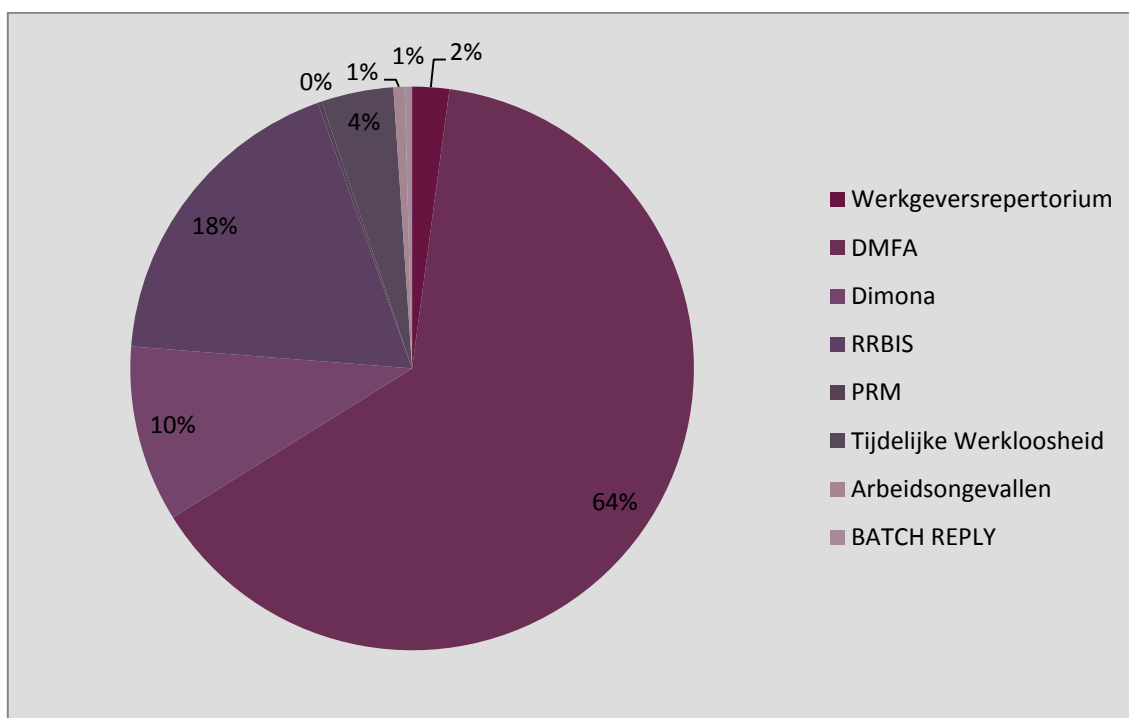

2.2.4. Totaal aantal afladingen naar bron voorbij 5 jaar

Aflading van...	2011	2012	2013	2014	2015
DMFA mutaties	8.078.699	9.820.608	9.233.699	10.183.031	13.163.316
Werkgeversrepertorium	339.836	874.463	446.473	511.932	436.271
Rijksregister mutaties	6.682.572	6.141.651	4.869.992	4.553.477	3.768.609
DIMONA mutaties	438.102	456.486	457.138	477.896	546.611
A950 (Horeca)	-	-	2.016.489	1.445.014	1.532.692
PRM mutaties	23.433	27.949	166.855	36.408	48.357
Antwoorden op batchvragen	1.892.225	2.111.228	34.800	203.788	86.042
Online raadplegingen	82.792	107.500	108.887	111.209	*
Gegevens C3.2A (Bouw)	1.892.225	1.935.082	-	-	-
Tijdelijke werkloosheid	-	226.612	991.643	873.407	849.644
Arbeidsongevallen	-	-	69.315	110.396	132.640
Totalen	19.486.600	21.701.579	18.395.285	18.506.558	20.564.182

* De online raadplegingen werden in 2015 niet opgenomen, omwille van een onduidelijkheid in de berekening ervan. Indien hier meer duidelijkheid over wordt verschaft, kunnen we dit gegeven volgend jaar wel terug opnemen in ons jaarverslag.

De variaties binnen de afladingen van het werkgeversrepertorium kunnen verklaard worden door nieuwe aansluitingen, wat ervoor zorgt dat er bovenop de gewone mutaties, een groot aantal mutaties plaatsvindt in het kader van de nieuwe aansluiting. Daarenboven vond er in 2012 een volledige aflading plaats, wat tot een verdubbeling van het aantal afladingen heeft geleid in vergelijking met de eerdere en latere jaren.

2.2.5. Verdeling aantal afladingen in 2015 naar sectorale instelling

FONDS	Fondsnr. VSI	Aantal afladingen	% afladingen
Fonds Kleding en confectie	0010	94.950	0,46%
Fonds Bouw	0020	2.209.602	10,74%
Fonds Voeding	0030	504.327	2,45%
Fonds Vervoer	0040	2.984.680	14,51%
Fonds Schoonmaak	0050	573.620	2,79%
Fonds Uitzendkrachten	0060	3.434.990	16,70%
Fonds Hout en Stoffering	0070	136.431	0,66%
Fonds Elektriciens	0080	295.454	1,44%
Fonds Horeca	0090	3.378.679	16,43%
Fonds Brandstoffen	0120	12.675	0,06%
Fonds Autobus en Autocar	0140	338.556	1,65%
Fonds Parken en Tuinen	0150	103.867	0,51%
Fonds Kappers	0170	163.476	0,79%
Fonds Taxi's	0180	49.967	0,24%
Fonds Bakkers	0190	103.030	0,50%
Fonds Technische Landbouw	0200	12.077	0,06%
Fonds Koetswerken	0230	33.467	0,16%
Fonds Handel Metaal	0240	134.755	0,66%
Fonds Garages	0250	183.884	0,89%
Fonds Suiker	0270	10.439	0,05%
Fonds Dentaaltechniek	0280	7.822	0,04%

Fonds Bioscoopzalen	0290	12.860	0,06%
Fonds Brandstoffen OVL	0300	1.318	0,01%
Fonds Bewakingsdiensten	0310	124.323	0,60%
Fonds Grind en zand	0320	525	0,00%
Fonds Beheer Gebouwen	0330	83.398	0,41%
Fonds terugwinning metalen	0340	12.331	0,06%
Fonds Beton	0360	28.975	0,14%
Fonds Handel voedingswaren	0370	265.830	1,29%
Fonds zeevisserij/pakhuizen	0380	2.291	0,01%
Fonds Buurtwerken	0390	960.932	4,67%
Fonds Terugwinning allerlei producten	0400	8.403	0,04%
Fonds luchtvaartmaatschappijen <> Sabena	0410	0	0,00%
Fonds Textielverzorging	0420	39.041	0,19%
FE.BI vzw	0430	1.569.295	7,63%
VSPF, vzw	0440	779.143	3,79%
Fonds Verhuizing	0450	15.405	0,07%
Fonds PC 201	0460	720.106	3,50%
Fonds PC 202.01	0470	37.327	0,18%
Fonds vrij onderwijs	0480	48.079	0,23%
Fonds arbeiders Scheikundige nijverheid WAP	0490	90.192	0,44%
Fonds arbeiders Scheikundige nijverheid	0490	262.292	1,28%
Fonds bedienden Scheikundige nijverheid WAP	0500	83.151	0,40%
Fonds internationale handel	0520	435.821	2,12%
Fonds Notariaat	0540	36.685	0,18%
Fonds Lompen	0550	6.548	0,03%
Fonds Recuperatie papier	0560	2.555	0,01%
Fonds Edele Metalen	0570	6.116	0,03%
Fonds Podiumkunsten Vlaamse gemeenschap	0610	32.284	0,16%
Fonds Begraafenisondernemingen	0620	23.870	0,12%
Fonds Beschutte tewerkstelling	0640	108.338	0,53%
TOTAAL aantal afladingen voor de VSI in 2015		20.564.182	100%

Fondsnummer 490 komt tweemaal voor in de lijst, omdat één van de twee stromen een specifieke stroom betreft in het kader van de Wet op Aanvullende Pensioenen (WAP).

Het aandeel van fondsen in het percentage afladingen kan omwille van reprises soms (sterk) verschillen van voorgaande jaren.

2.3. SIVA-toepassing

De SIVA-toepassing⁹ laat de leden toe om gegevens van het netwerk van de Sociale Zekerheid te consulteren. De dienst wordt ter beschikking gesteld door de VSI waarbij de gegevens online of semi-online¹⁰ kunnen worden geconsulteerd. Op basis van verwijzingstabellen machtigt of beperkt de KSZ de inzage van gegevens van de aangesloten werkgevers en werknemers.

⁹ Link naar de SIVA-toepassing:

https://www.socialsecurity.be/site_nl/civilservant/Applics/siva/index.htm

¹⁰ Semi-online: vragen worden online gesteld en het antwoord volgt dezelfde weg als de KSZ-mutaties (=batch)

Volgende functionaliteiten worden momenteel aangeboden afhankelijk van de rechten waarover de verschillende leden beschikken:

Consulteren en beheren van verwijzingstabellen

- Consulteren van de tabel categoriecode met link tussen het fonds, werkgeverscategorie en werknemerscode
- Consulteren en wijzigen van de tabel werknemer met link tussen het fonds met werkgevers en hun werknemers:
 - Consulteren en wijzigen
 - Toevoegen, wijzigen of verwijderen van een actieve werknemer
 - Toevoegen, wijzigen of verwijderen van een niet-actieve werknemer

Consulteren van het werkgeversrepertorium

- Inkijken van het werkgeversrepertorium van één bepaalde werkgever of van een groep werkgevers van een sector (enkel batch)
- Opzoeken op basis van een deel van de naam in combinatie met (een deel van) de postcode zijn mogelijk, onafhankelijk van de sector
- Consulteren per werkgeverscategorie (enkel batch)

Consulteren van het rijks/bisregister

- Consulteren van wettelijke gegevens (naar wens aangevuld met de samenstelling van het gezin) van één bepaalde werknemer
- Opzoeken persoonsgegevens, gegroepeerd in batch
- Opzoeken adresgegevens, onafhankelijk van de sector
- Fonetische opzoeken
- Opzoeken wettelijke samenwoning

Consulteren van DMFA

- Opvragen van een overzicht van alle attesten (online beperkt)
- Opvragen van de details van de DMFA-attesten, beperkt tot één werknemer (online beperkt)

2.4. Veiligheid

2.4.1. Externe veiligheidsconsulent

Sedert 2014 is Michel Brouyère aangesteld als externe veiligheidsconsulent, omwille van de toenemende specialisatie van de informatieveiligheid. Hij is een expert van de Erkende Gespecialiseerde VeiligheidsDienst (EGVD) van de Smals¹¹.

In 2015 was het nog mogelijk om gebruik maken van de opgespaarde reserves van de afgelopen jaren om de informatieveiligheid te financieren (zie *bijlage 4.6. Budget 2015*). Voor de komende jaren is het mogelijk dat we deze kosten dienen door te rekenen aan onze leden, dit om te voldoen aan onze statutaire verplichtingen om onze balans in evenwicht te houden.

¹¹ Voor meer informatie, zie de website van SMALS:
<https://www.smals.be/nl/content/informatieveiligheid>

Takenpakket van de externe veiligheidsconsulent:

- Deelnemen aan werkgroepen informatieveiligheid KSZ
- Opmaken veiligheidsplan instelling primair netwerk
- Assisteren bij opzetten DRP instelling primair netwerk
- Fungeren als eerste contact tussen secundair netwerk (leden) en de KSZ
- Toezicht op het respecteren van toegangsprocedures tot het netwerk
- Assisteren bij het opstellen van aanvraag tot machtigingen en het beheer ervan (in samenwerking met de coördinator van de VSI, J.C. Brouillard)
- Jaarrapport opstellen omtrent minimale normen VSI
- Jaarrapport opstellen omtrent minimale normen leden VSI
- Audits organiseren in samenwerking met de leden van de VSI

De leden van de VSI dienen ook een eigen veiligheidsconsulent te hebben, zie *bijlage 4.2.* voor een volledig overzicht van deze veiligheidsconsulenten.

2.4.2. Overzicht veiligheid in 2015

In 2015 namen de algemene waarschuwingen rond veiligheid toe naar aanleiding van een aantal ernstige incidenten.

De bewustwording van de leden van het netwerk werd versterkt met 7 gerichte boodschappen. De kernboodschap van deze mededelingen bestond erin de informatieveiligheid te verhogen bij de leden door hen te informeren over zwakke punten die zouden kunnen leiden tot incidenten bij de behandeling van persoonsgegevens.

Twee domeinen vroegen specifieke aandacht :

- het belang van het upgraden van de systemen om kwetsbaarheden en gekende aanvalsvectoren te beperken
- het belang van een duidelijke communicatie naar de eindgebruikers, die favoriete doelwitten zijn van aanvallen gericht op het blokkeren van systemen of om via de gebruikers privé gegevens te verkrijgen

De informatiesessie van september was gericht op de veiligheid van websites. Deze vragen een goede opvolging om de veiligheidsrisico's te verminderen die invloed hebben op de organisaties van de sociale zekerheid.

De behandeling van de antwoorden op de veiligheidsvragenlijst 2015 (controlejaar 2014) heeft geen significante veranderingen met zich meegebracht in de samenwerking met de leden.

In 2015 hebben we ook de invoering gezien van vernieuwde minimale veiligheidsnormen die in overeenstemming zijn met de nieuwe ISO-normen en rekening houden met het toenemend gebruik van mobiele hardware en virtualisatietechnieken. Tegelijk is ook het beheer van veiligheidsincidenten herzien en toegelicht. Deze onderwerpen werden in verschillende mededelingen verduidelijkt aan de leden.

De antwoorden op de vragenlijsten van 2016 zullen deze nieuwe aspecten integreren.

2.5. Vergaderingen

2.5.1. Werkingsoverleg

Deze vergaderingen behandelen de algemene werking van de VSI, dit gaat om de bijeenkomsten van de Raad van Bestuur, Algemene Ledenvergaderingen, overleg inzake Informatieveiligheid, vergaderingen met individuele leden, etc.

Raad van Bestuur	22/05/2015	
	27/05/2015	Afscheid van de voorzitter
	01/12/2015	
Algemene Ledenvergaderingen	22/05/2015	
	01/12/2015	
Vergaderingen Informatieveiligheid	29/09/2015	Algemene vergadering informatieveiligheid
Vergaderingen met leden VSI	25/03/2015	Informatievergadering betreffende hospitalisatieverzekering (Fonds Verhuis)
	22/04/2015	Informatief (Fonds Handel Voedingswaren)
	21/05/2015	Uitleg werking VSI (Fonds Vrije Beroepen)
	03/06/2015	Machtiging voorbereiden (Fonds Autocars)
	10/06/2015	Uitleg werking VSI (Fonds Verhuis)
	18/06/2015	Uitleg werking VSI (Fonds Verhuis)
	18/11/2015	Toelichting eDeduction (Constructiv)

2.5.2. Opvolging en vernieuwing

Deze vergaderingen worden bijgewoond en/of georganiseerd door een medewerk(st)er van de VSI in het kader van mogelijke nieuwe datastromen. Het gaat zowel om het opvolgen in het kader van een specifieke werkgroep, als het bijwonen van infovergaderingen voor de leden. De niet-gecategoriseerde vergaderingen behandelen verschillende onderwerpen, dit gaat van het algemeen beheer van een vzw, tot meer technische materie.

Werkgroepen en vergaderingen met KSZ of KSZ	13/01/2015	Werkgroep A037 bij KSZ
	18/02/2015	Werkgroep DMFA bij KSZ
	25/02/2015	Werkgroep Loopbaangegevens bij KSZ
	05/03/2015	Werkgroep Informaticabetrekkingen bij KSZ
	31/03/2015	Vergadering rond uitstroom bouwsector, RSZ
	03/04/2015	Prioriteiten en projecten VSI met KSZ
	21/04/2015	Werkgroep Modernisering Registers bij KSZ
	19/05/2015	Werkgroep Ontslagvergoedingen bij KSZ
	09/06/2015	Tevredenheidsenquête KSZ

16/06/2015 Werkgroep A037 bij KSZ
25/08/2015 Stand van Zaken projecten VSI
02/09/2015 Werkgroep e-deduction bij KSZ
08/09/2015 Werkgroep Modernisering Registers bij KSZ
02/10/2015 Vergadering Limosa bij RSZ
29/10/2015 Werkgroep L035 bij KSZ
26/11/2015 Werkgroep beroepsjournalisten bij KSZ
26/11/2015 Werkgroep Informaticabetrekkingen bij KSZ

Andere

23/04/2015 Vergadering met Smals, nieuw contact
26/05/2015 Vergadering met Fedict, FAS
23/06/2015 Vergadering loopbaangegevens met Sigédis

3. PROJECTEN

3.1. Volledige werkloosheid

Er is nood aan gegevens betreffende volledige werkloosheid van werknemers in het kader van het behoud van rechten in specifieke situaties en sectoren.

Dit project is gestart in 2015, kon omwille van andere prioriteiten in de projectlijst bij de KSZ, nog niet worden afgewerkt, en wordt bijgevolg verdergezet in 2016.

3.2. Loopbaanonderbreking/tijdskrediet

Gegevensstroom A014 bevat gedetailleerde informatie betreffende loopbaanonderbreking/tijdskrediet, zoals bijvoorbeeld het type of de reden voor de loopbaanonderbreking/tijdskrediet. Deze informatie is nodig voor de toekenning van specifieke voordelen.

Dit project is gestart in 2015, kon omwille van andere prioriteiten in de projectlijst bij de KSZ, nog niet worden afgewerkt, en wordt bijgevolg verdergezet in 2016.

3.3. Beroepsjournalisten

De Vlaamse Sociaal-profit Fondsen wensen toegang te krijgen (op jaarlijkse basis) tot de lijst van professionele journalisten die beschikbaar is bij de Rijksdienst voor Pensioenen. Dit omdat beroepsjournalisten geen aanspraak kunnen maken op het sectoraal aanvullend pensioen.

De goedkeuring voor de doorstroming van deze gegevens is toegekend door het Sectoraal Comité van de Sociale Zekerheid en van de Gezondheid.

Dit project is gestart in 2015, kon omwille van andere prioriteiten in de projectlijst bij de KSZ, nog niet worden afgewerkt, en wordt bijgevolg verdergezet in 2016.

3.4. Uitbreiding DIMONA

Momenteel is het vermelden van het Paritair Comité enkel verplicht voor de sectoren bouw, interim, tuinbouw, landbouw, horeca & vervoer. Hierdoor kan deze stroom niet gebruikt worden voor de andere sectoren. Er wordt bekeken met de KSZ wat de mogelijkheden zijn om deze verplichting uit te breiden. Wegens budgettaire redenen bij de RSZ, is dit project opgeschort.

3.5. Raadplegingen Pensioenkadaster

De Vlaamse en Federale Sociaal-profit Fondsen wensen het Pensioenkadaster te kunnen raadplegen. De machtigingsaanvraag is goedgekeurd door het Sectoraal Comité.

3.6. Langdurige ongeschiktheid

Deze stroom werd in het verleden reeds binnengehaald, maar toen bleken er problemen te zijn met de volledigheid van de gegevens. Er wordt opgevolgd wat de mogelijkheden zijn in verband met een heropstart van deze stroom, of het gebruik van een nieuwe.

3.7. ASR-stromen

De ASR-stromen betreffen de Aangifte Sociaal Risico. Een sociaal risico doet zich voor wanneer een werknemer niet meer in staat is zijn/haar beroepsactiviteit uit te oefenen naar aanleiding van o.a. een ziekte, een ongeval, een maatregel voor moederschapsbescherming, een arbeidsongeval of wanneer hij/zij geen aanspraak meer kan maken op zijn/haar loon wegens werkloosheid. Opdat de werknemer een vervangingsinkomen zou kunnen genieten ter compensatie van het loonverlies, stuurt de werkgever sociale gegevens naar de betrokken sectoren via de aangifte van sociale risico's of ASR.¹² Er wordt verder gewerkt aan het op punt stellen van deze ASR-stromen, meer specifiek in verband met "beroepsziekten" en "jaarlijks verlof".

Dit project is gestart in 2015, kon omwille van andere prioriteiten in de projectlijst bij de KSZ, nog niet worden afgewerkt, en wordt bijgevolg verdergezet in 2016.

3.8. Modernisering Rijksregister en BIS register

Er loopt momenteel een project tot modernisering van het Rijksregister en het Bis-register.

De modernisering houdt vooral een kwaliteitsverhoging in van de beschikbare persoonsgegevens met onder meer het gebruik van speciale karakters en tekens, kleine letters en hoofdletters, nieuwe functionaliteiten, nieuwe velden en de uitbreiding van de maximum lengten bij bestaande velden. Enkele voorbeelden van de voorziene veranderingen:

- Bij de groep 'burgerlijke stand' zal een link voorzien worden naar de partner
- Er zal meer dan één veld kunnen ingevuld worden voor de rubrieken 'burgerlijke stand' en 'nationaliteit'
- Er worden fonetische opzoekingen voorzien op de combinatie van naam en drie voornamen
- ...

Tijdens een overgangperiode zullen de bestaande formulieren behouden blijven, maar worden de instellingen aangespoord om over te gaan op het gebruik van nieuwe technologieën via webservices.

3.9. e-Deduction

De oorspronkelijke context betrof beslagleggingen als gevolg van een fiscale schuld tussen de FOD Financiën (schuldeiser) en een derde-beslagene (pilotproject gevoerd met de RJV als derde-

¹² Voor meer informatie in verband met de Aangifte Sociaal Risico, zie website van de Sociale Zekerheid: https://www.socialsecurity.be/site_nl/employer/applics/drs/index.htm

beslagene). Wanneer dit op punt staat, zal er worden gekeken voor een eventuele uitbreiding naar andere schuldeisers (banken, incassobureaus, ...) en naar andere derde betalers (zoals de Fondsen voor Bestaanszekerheid). Ook de toegepaste mechanismes zullen evolueren van het vereenvoudigd fiscaal derdenbeslag naar andere mechanismes, zoals delegatie of overdracht. In het algemeen spreken we van “inhoudingen” (in het Engels *deductions*). Wegens de uitbreiding van het oorspronkelijke project is gekozen voor de algemene naam “e-Deduction” (in plaats van “Beslagleggingen”).

Dit project wordt opgestart in 2016 voor de VSI, maar werd in 2015 reeds voorbereidend opgevolgd terwijl het nog in testfase was.

4. BIJLAGEN

4.1. Ledenlijst

Fbz-fse Constructiv
 FONDS VOOR BESTAANSZEKERHEID VAN DE WERKLIEDEN UIT HET BOUWBEDRIJF
 Koningsstraat 132 bus 1, 1000 BRUSSEL
 +32 2 209 65 65
fbz@constructiv.be
fbz.constructiv.be

FONDS VOOR BESTAANSZEKERHEID VOOR DE SECTOR VAN DE ELEKTRICIENS
 Marlylaan 15/8 bus 1, 1120 BRUSSEL
 +32 2 478 86 95
www.fbz-fse-elec.be
coord.cel.elec@fbz-fse.be

FONDS VOOR BESTAANSZEKERHEID VOOR DE STOFFERING EN HOUTBEWERKING
 Hof-ter-Vleestdreef 5 bus 2, 1070 BRUSSEL
 +32 2 528 58 94
fonds@fedustria.be

Fvb-ffc Constructiv
 FONDS VOOR VAKOPLEIDING IN DE BOUWNIJVERHEID
 Koningsstraat 132 bus 5, 1000 BRUSSEL
 +32 2 210 03 33
fvb@constructiv.be
fvb.constructiv.be

SOCIAAL FONDS TRANSPORT EN LOGISTIEK SFTL
 de Smet de Naeyerlaan 115, 1090 BRUSSEL
 +32 2 424 30 80
info@sftl.be
www.sftl.be

SOCIAAL FONDS VAN HET A.N.P.C.B.
 Stuiversstraat 8 , 1000 BRUSSEL
 +32 2 512 93 36
<http://www.sfonds218.be>
info@sfonds218.be

SOCIAAL FONDS VOOR DE ONDERNEMINGEN VAN HANDEL IN BRANDSTOFFEN
 Leon Lepagestraat 4, 1000 BRUSSEL
 +32 2 213 14 16
jan.baar@brafco.be
www.fonds127.be

SOCIAAL FONDS VOOR DE SCHOONMAAK- EN ONTSMETTINGSONDERNEMINGEN
 Nerviërsiaan 117 – bus 48 bis, 1040 BRUSSEL

SOCIAAL FONDS VOOR DE UITZENDKRACHTEN
 Tours & Taxis, Havenlaan 86C bus 302, 1000 BRUSSEL
 +32 2 203 60 95
www.fondsinterim.be

SOCIAAL FONDS VOOR WERKLIEDEN VAN DE ONDERNEMINGEN DER OPENBARE EN SPECIALE AUTOBUSDIENSTEN EN AUTOCARDIENSTEN
 Metrologielaan, 8, 1130 BRUSSEL



SOCIAAL WAARBORGFONDS VOOR DE KLEDING- EN DE CONFECTIENIJVERHEID
Leliegaarde 22, 1731 ZELLIK-ASSE
+32 2 238 10 24
kristine.simons@swfkleding.be

WAARBORG EN SOCIAAL FONDS HORECA EN AANVERWANTE BEDRIJVEN
Anspachlaan 111 – Bus 4, 1000 BRUSSEL

WAARBORG- EN SOCIAAL FONDS VAN DE VOEDINGSINDUSTRIE
Birminghamstraat 225, 1070 Anderlecht
+32 2 513 13 32
info@viafonds.be
www.viafonds.be

SOCIAAL FONDS VOOR DE INPLANTING EN HET ONDERHOUD VAN PARKEN EN TUIENEN
Zuidstationstraat 30, 9000 GENT
+32 9 223 73 75
info@145-4.be
www.145-4.be

FONDS VOOR BESTAANSZEKERHEID VAN DE METAALVERWERKENDE NIJVERHEID
Ravenstein Galerij 27 bus 7, 1000 BRUSSEL
info@fondsmet.be
www.fondsmet.be

FONDS VOOR BESTAANSZEKERHEID VOOR HET KAPPERSBEDRIJF EN DE SCHOONHEIDSZORGEN
Vijfwindgatenstraat 21 F, 9000 GENT

SOCIAAL FONDS VOOR TAXIBEDRIJVEN
Metrologielaan 8, 1130 BRUSSEL
info@taxi-info.be
www.taxi-info.be

WAARBORG- EN SOCIAAL FONDS VAN DE BAKKERIJ, BANKETBAKKERIJ EN VERBRUIKSZALEN BIJ EEN BANKETBAKKERIJ
Birminghamstraat 225, 1070 ANDERLECHT
+32 2 513 13 32
info@viafonds.be
www.viafonds.be

WAARBORG- EN SOCIAAL FONDS VOOR DE ONDERNEMINGEN VAN TECHNISCHE LAND- EN TUINBOUWWERKEN
Gasthuisstraat 31 b 2, 1000 BRUSSEL
+32 2 212 25 64

SOCIAAL FONDS VOOR KOETSWERKBEDRIJVEN
Woluwedal 46, bus 4, 1200 BRUSSEL

SOCIAAL FONDS VOOR DE HANDELSBEDRIJVEN VAN DE METAALSECTOR
Jules Bordetlaan 164, 1140 BRUSSEL
+32 2 778 62 00
Alda.Vanzeebroeck@Federauto.be

SOCIAAL FONDS VOOR HET GARAGEBEDRIJF
Jules Bordetlaan 164, 1140 BRUSSEL
+32 2 778 62 00
Alda.Vanzeebroeck@Federauto.be

SOCIAAL FONDS VOOR DE DENTAALTECHNIEK
Middelmolenlaan 20, 2100 DEURNE
+32 3 354 58 76

SOCIAAL FONDS VOOR DE EXPLOITAITE VAN BIOSCOOPZALEN
Demervallei 4, 3200 AARSCHOT
+32 16 89 86 65
sf30303@hotmail.com

KOMPENSATIEFONDS VOOR DE ARBEIDERS UIT DE BRANDSTOFFENHANDEL VAN OOST-VLAANDEREN
Ketelpoort 9, 9000 GENT
+32 9 225 09 31
info@kabov.be

FONDS VOOR BESTAANSZEKERHEID VAN DE BEWAKING
Jean Baptiste Janssensstraat 43-45, 1080 BRUSSEL
+32 2 528 89 90
info@fseg-fzb.be
www.fseg-fzb.be

SOCIAAL FONDS VOOR DE GRIND- EN ZANDGROEVEN
Mgr. Broekxplein 6, 3500 HASSELT
+32 11 24 23 08
sf.grind@skynet.be

SOCIAAL FONDS VOOR DE VASTGOEDSECTOR
Kortrijksesteenweg 1005, 9000 GENT
+32 9 371 41 37
info@sf323.be
www.sf323.be

SOCIAAL FONDS VOOR DE ONDERNEMINGEN VOOR TERUGWINNING VAN METALEN
BURO & DESIGN CENTER
Esplanade 1 B87, 1020 BRUSSEL
+32 2 474 07 26
info.fonds142@coberec.be

SEFOCAM vzw
Woluwedal 46 bus 7, 1200 BRUSSEL
+32 2 761 00 70
helpdesk@sefocam.be
www.sefocam.be

SOCIAAL FONDS VAN DE BETONINDUSTRIE
Vorstlaan 68, 1170 BRUSSEL

WAARBORG- EN SOCIAAL FONDS VOOR DE HANDEL IN VOEDINGSWAREN
E. Van Nieuwenhuyselaan 8, 1160 BRUSSEL

WAARBORG EN SOCIAAL FONDS ZEEVISSERIJ – SECTOR PAKHUIZEN
Grote Markt 10, 1000 BRUSSEL
+32 59 55 60 85
info@viafonds.be
bit.ly/zeevisserij

SOCIAAL FONDS VOOR DE DIENSTENCHEQUES
Tours & Taxis, Havenlaan 86C bus 302, 1000 BRUSSEL
+32 2 421 15 80
www.fondsdienstencheques.be

SOCIAAL FONDS VOOR DE ONDERNEMINGEN VOOR TERUGWINNING VAN ALLERLEI PRODUCTEN
BURO & DESIGN CENTER
Esplanade 1 B87, 1020 BRUSSEL
+32 2 474 07 26
info.fonds142@coberec.be



VARTES

Smalstraat 15, 3700 TONGEREN

+32 12 24 16 18

info@vartes.be

GEMEENSCHAPPELIJK FONDS VAN DE TEXTIELVERZORGING

Brusselsesteenweg 478, 1731 ZELLIK-ASSE

+32 2 238 10 24

kristine.simons@swfkleding.be

FE.BI, vzw, VERENIGING VAN DE FEDERALE EN BICOMMUNAUTAIRE SOCIALE FONDSEN VAN DE NON-PROFIT SECTOR

Saintelettesquare 13-15, 1000 BRUSSEL

+32 2 229 20 20

johan.vanbuylen@pensionfundsnonprofit.org

VSPF, vzw, VLAAMSE SOCIAL-PROFITFONDSEN

Saintelettesquare 13-15, 1000 BRUSSEL

+32 2 229 20 20

johan.vanbuylen@pensionfundsnonprofit.org

SOCIAAL FONDS VOOR DE ONDERNEMINGEN VAN VERHUIZINGEN, MEUBELBEWARING EN HUN AANVERWANTE ACTIVITEITEN

Stroobantsstraat 48 A, 1140 BRUSSEL

+32 2 240 45 70

info@sociaalfonds-verhuizingen.be

www.sociaalfonds-verhuizingen.be

SOCIAAL FONDS PC 201

Willebroekkaai 37, 1000 BRUSSEL

FONDS VOOR BESTAANSZEKERHEID VOOR DE BEDRIJVEN UIT HET PC VOOR DE MIDDELGROTE LEVENSMIDDELENBEDRIJVEN

Willebroekkaai 37, 1000 BRUSSEL

VLAAMS SOCIAAL EN WAARBORGFONDS VAN DE GESUBSIDIEERDE INRICHTINGEN VAN HET VRIJ ONDERWIJS

Guimardstraat 1, 1040 BRUSSEL

FONDS VOOR BESTAANSZEKERHEID VOOR HET SECTORAAL PENSIOENSTELSEL VAN DE ARBEIDERS VAN DE SCHEIKUNDIGE NIJVERHEID

Auguste Reyerslaan 80, 1030 BRUSSEL

FONDS VOOR BESTAANSZEKERHEID VOOR HET SECTORAAL PENSIOENSTELSEL VAN DE BEDIENDEN VAN DE SCHEIKUNDIGE NIJVERHEID

Auguste Reyerslaan 80, 1030 BRUSSEL

CEPOM, FONDS VOOR DE BEVORDERING VAN DE WERKGELEGENHEID EN DE OPLEIDING IN DE SECTOR VAN DE MAKELARIJ EN DE VERZEKERINGSAGENTSCHAPPEN

Stassartstraat 48 Bus 4, 1050 BRUSSEL

+32 2 549 07 43

info@cepom.be

www.cepom.be

SOCIAAL FONDS VAN HET PARITAIR COMITE VOOR DE BEDIENDEN UIT DE INTERNATIONALE HANDEL, HET VERVOER EN DE AANVERWANTE BEDRIJFSTAKKEN

Brouwersvliet 33 bus 7, 2000 ANTWERPEN

Navb-cnac Constructiv

NATIONAAL AKTIECOMITE VOOR VEILIGHEID EN HYGIENE IN HET BOUWBEDRIJF

Koningsstraat 132 bus 4, 1000 BRUSSEL

+32 2 552 05 00

navb@constructiv.be

navb.constructiv.be

FONDS VOOR BESTAANSZEKERHEID VAN HET NOTARIAAT
Bergstraat 30 – 32, 1000 BRUSSEL

SOCIAAL FONDS VOOR DE LOMPENBEDRIJVEN
BURO & DESIGN CENTER
Esplanade 1 B87, 1020 BRUSSEL
+32 2 474 07 26
info.fonds142@coberec.be

SOCIAAL FONDS VOOR DE RECUPERATIE VAN PAPIER
BURO & DESIGN CENTER
Esplanade 1 B87, 1020 BRUSSEL
+32 2 474 07 26
info.fonds142@coberec.be

FONDS VOOR BESTAANSZEKERHEID – EDELE METALEN
Jules Bordetlaan 164, 1140 BRUSSEL
+32 2 778 62 00
Alda.Vanzeebroeck@Federauto.be

FONDS VOOR BESTAANSZEKERHEID VOOR DE PAPIER- EN KARTONVERWERKING
Pleinlaan 5, 1050 BRUSSEL

BIJZONDER FONDS VOOR HET GRAFISCHE EN HET DAGBLADBEDIJF
Barastraat 175, 1070 BRUSSEL

GEMEENSCHAPPELIJK FONDS VOOR MAATKLEDING EN SNIJWERK DAMES
Willebroekkaai 37, 1000 BRUSSEL

SOCIAAL FONDS VOOR DE PODIUMKUNSTEN VAN DE VLAAMSE GEMEENSCHAP
Sainteclottesquare 19, 1000 BRUSSEL
+32 2 201 30 03

WAARBORG EN SOCIAAL FONDS VOOR DE BEGRAFENISONDERNEMINGEN
Gasthuisstraat 31 B2, 1000 BRUSSEL
+32 2 274 22 00

EDUCAM
J. Bordetlaan 164
1140 BRUSSEL

VLAAMS FONDS VOOR BESTAANSZEKERHEID VOOR DE ONDERNEMINGEN VOOR BESCHUTTE TEWERKSTELLING
Goossensvest 34
3300 TIENEN

4.2. Lijst van de veiligheidsconsulenten van de leden van de VSI

Fondsnr.	Fonds	Veiligheidsconsulent
0010	Sociaal Waarborgfonds van de kleding- en de confectienijverheid	Michel Brouyère
0020	FBZ-FSE Constructiv Fonds voor Bestaanszekerheid van de werklieden uit het bouwbedrijf	Michel Brouyère
0030	Waarborg- en Sociaal Fonds voedingsnijverheid	Lieven Lampo
0040	Sociaal Fonds transport en logistiek SFTL	EGVD (smals)
0050	Sociaal Fonds voor de schoonmaak- en ontsmettingsondernemingen	Erik Geers
0060	Sociaal Fonds voor de uitzendkrachten	Michel Brouyère
0070	Fonds voor Bestaanszekerheid voor de stoffering en houtbewerking	Jo Hombroux
0080	Fonds voor Bestaanszekerheid voor de sector van de elektriciens	Michel Brouyère
0090	Waarborg en Sociaal Fonds horeca & aanverwante bedrijven	Michel Brouyère
0100	Sociaal Fonds van het A.N.P.C.B.	Michel Brouyère
0120	Sociaal Fonds ondernemingen van handel in brandstoffen	Olivier Neiryneck
0130	FVB-FFC Constructiv Fonds voor vakopleiding in de bouwnijverheid	Michel Brouyère
0140	Sociaal Fonds van de ondernemingen der openbare en speciale autobus- en autocardiendiensten	Michel Brouyère
0150	Sociaal Fonds voor de inplanting en het onderhoud van parken en tuinen	Alex Slaets
0160	Fonds voor Bestaanszekerheid van de metaalverwerkende nijverheid	Ludovic Bellia
0170	Fonds voor Bestaanszekerheid voor het kappersbedrijf en de schoonheidszorgen	Michel Brouyère
0180	Sociaal Fonds voor taxibedrijven	Michel Brouyère
0190	Waarborg- en Sociaal Fonds van de bakkerij, banketbakkerij en verbruikszalen bij een banketbakkerij	Lieven Lampo
0200	Waarborg- en Sociaal Fonds voor de ondernemingen van technische land- en tuinbouwwerken (OTLTW)	Johan Van Bosch
0230	Sociaal Fonds voor koetswerkbedrijven	Michel Brouyère
0240	Sociaal Fonds voor de handelsbedrijven van de metaalsector	Michel Brouyère
0250	Sociaal Fonds voor het garagebedrijf	Michel Brouyère
0270	Fonds Suiker	Lieven Lampo
0280	Sociaal Fonds van de dentaaltechniek	
0290	Sociaal Fonds voor de exploitatie van bioscoopzalen	
0300	Kompensatiefonds voor de arbeiders uit de brandstoffenhandel van Oost-Vlaanderen	Thérèse Vanderhauwaert
0310	Fonds voor Bestaanszekerheid van de bewaking	Frédéric Reisner
0320	Sociaal Fonds voor de grind- en zandgroeven	
0330	Sociaal Fonds voor de vastgoedsector	Rik De Stoop
0340	Sociaal Fonds voor de ondernemingen voor de terugwinning van metalen	Michel Brouyère
0350	SEFOCAM	Michel Brouyère
0360	Sociaal Fonds van de betonindustrie	Nathalie Pierret
0370	Waarborg- en Sociaal Fonds voor de handel in voedingswaren	Harold Vincent
0380	Waarborg en Sociaal Fonds zeevisserij – sector pakhuizen	Lieven Lampo
0390	Fonds Buurtwerken	Michel Brouyère
0400	Sociaal Fonds voor de ondernemingen voor de terugwinning van allerlei producten	Michel Brouyère
0410	Bijzonder Sociaal Fonds en Fonds voor vakopleiding voor het personeel voor andere luchtvaartmaatschappijen dan Sabena	
0420	Gemeenschappelijk Fonds van de textielverzorging	Michel Brouyère
0430	FE.BI vzw Pensioenfonds van de Federale Non-Profit/Social-Profitsector	Laurent Borghart
0440	VSPF, vzw Pensioenfonds van de Vlaamse Non-Profit/Social-Profitsector	Laurent Borghart
0450	Sociaal Fonds voor de ondernemingen van verhuizingen, meubelbewaring en hun aanverwante activiteiten	Nele Despert
0460	Fonds voor Bestaanszekerheid voor de bedienden in de zelfstandige kleinhandel	
0470	Fonds voor Bestaanszekerheid voor de bedrijven uit het PC voor de middelgrote levensmiddelenbedrijven	
0480	Sociaal en Waarborgfonds voor de gesubsidieerde instellingen van het vrij onderwijs	Hans De Becker
0490	Fonds voor Bestaanszekerheid voor het sectoraal pensioenstelsel van de arbeiders van de scheikundige nijverheid	Stefan Denayer
0490	Fonds arbeiders Scheikundige nijverheid	Stefan Denayer
0500	Fonds voor Bestaanszekerheid voor het sectoraal pensioenstelsel van de bedienden van de scheikundige nijverheid	Stefan Denayer
0510	CEPOM Fonds voor de bevordering van de werkgelegenheid en de opleiding in de sector van de makelarij en de verzekeringsagentschappen	
0520	Sociaal Fonds van het Paritair Comité voor de bedienden uit de internationale handel, het vervoer en de aanverwante bedrijfstakken	

Fondsnummer	Fonds	Veiligheidsconsulent
0530	NAVb-CNAC Constructiv Nationaal Actiecomité voor veiligheid en hygiëne in het bouwbedrijf	Michel Brouyère
0540	Fonds voor Bestaanszekerheid van het notariaat	Aurélië Van der Perre
0550	Sociaal Fonds voor de lompbedrijven	Michel Brouyère
0560	Sociaal Fonds voor de ondernemingen voor recuperatie van papier	Michel Brouyère
0570	Fonds voor Bestaanszekerheid – Edele Metalen	Michel Brouyère
0580	Fonds voor Bestaanszekerheid voor de papier- en kartonverwerking	
0590	Bijzonder Fonds voor het grafische en het dagbladbedrijf	
0600	Gemeenschappelijk Fonds voor maatkleiding en snijwerk dames	
0610	Sociaal Fonds voor de podiumkunsten van de Vlaamse Gemeenschap	Maarten Bresseleers
0620	Waarborg en Sociaal Fonds voor de begrafenisondernemingen	
0630	EDUCAM	Michel Brouyère
0640	Vlaams Fonds voor Bestaanszekerheid voor de ondernemingen voor beschutte tewerkstelling	

4.3. Details afladingen 2015

	WKG	DMFA	DIMONA	PERS		BATCH					
FONDS	A701	A820+R820	A850	A950	RRBIS	REPLY	PRM	A037	A044	TOTAAL	%
Fonds Kleding en confectie	3.595	65.910	0	0	23.733	1	1.711	0	0	94.950	0,46%
Fonds Bouw	51.909	793.499	375.680	0	273.793	81.527	13.514	580.182	39.498	2.209.602	10,74%
Fonds Voeding	3.223	422.935	0	0	74.849	0	3.320	0	0	504.327	2,45%
Fonds Vervoer	56.597	2.702.265	0	0	217.084	4.513	4.221	0	0	2.984.680	14,51%
Fonds Schoonmaak	7.780	356.906	0	0	144.514	1	2.920	55.804	5.695	573.620	2,79%
Fonds Uitzendkrachten	631	2.046.679	0	0	1.257.406	0	0	57.032	73.242	3.434.990	16,70%
Fonds Hout en Stoffering	4.067	70.815	0	0	23.821	0	1.597	33.698	2.433	136.431	0,66%
Fonds Elektriciens	11.504	184.994	0	0	62.658	0	1.881	29.389	5.028	295.454	1,44%
Fonds Horeca	65.835	1.152.981	0	1.532.692	619.421	0	7.750	0	0	3.378.679	16,43%
Fonds Brandstoffen	1.079	8.593	0	0	2.801	0	202	0	0	12.675	0,06%
Fonds Autobus en Autocar	965	57.123	170.931	0	109.537	0	0	0	0	338.556	1,65%
Fonds Parken en Tuinen	4.598	48.833	0	0	22.267	0	0	28.169	0	103.867	0,51%
Fonds Kappers	11.596	88.087	0	0	49.869	0	0	13.617	307	163.476	0,79%
Fonds Taxi's	2.748	32.053	0	0	15.166	0	0	0	0	49.967	0,24%
Fonds Bakkers	5.714	61.555	0	0	30.704	0	717	4.340	0	103.030	0,50%
Fonds Technische Landbouw	961	8.438	0	0	2.678	0	0	0	0	12.077	0,06%
Fonds Koetswerken	1.494	21.583	0	0	6.281	0	139	3.970	0	33.467	0,16%
Fonds Handel Metaal	7.505	90.502	0	0	23.572	0	775	12.401	0	134.755	0,66%
Fonds Garages	10.635	122.489	0	0	34.740	0	1.038	14.982	0	183.884	0,89%
Fonds Suiker	15	8.855	0	0	1.400	0	169	0	0	10.439	0,05%
Fonds Dentaaltechniek	251	5.150	0	0	1.032	0	0	1.382	7	7.822	0,04%
Fonds Bioscoopzalen	93	6.609	0	0	6.158	0	0	0	0	12.860	0,06%
Fonds Brandstoffen OVL	138	798	0	0	371	0	0	5	6	1.318	0,01%
Fonds Bewakingsdiensten	440	106.517	0	0	16.979	0	387	0	0	124.323	0,60%
Fonds Grint en zand	18	424	0	0	83	0	0	0	0	525	0,00%
Fonds Beheer Gebouwen	7.519	60.191	0	0	15.193	0	495	0	0	83.398	0,41%
Fonds terugwinning metalen	402	7.686	0	0	1.982	0	67	1.759	435	12.331	0,06%
Fonds Beton	224	24.538	0	0	3.504	0	0	709	0	28.975	0,14%
Fonds Handel voedingswaren	21.324	174.457	0	0	57.844	0	0	12.205	0	265.830	1,29%
Fonds zeevisserij/pakhuizen	53	1.675	0	0	546	0	17	0	0	2.291	0,01%
Fonds Buurtwerken	10.156	797.808	0	0	146.979	0	0	0	5.989	960.932	4,67%
Fonds Terugwinning allerlei producten	322	6.436	0	0	1.645	0	0	0	0	8.403	0,04%
Fonds luchtvaartmaatschappijen <> Sabena	0	0	0	0	0	0	0	0	0	0	0,00%
Fonds Textielverzorging	1.482	31.461	0	0	5.939	0	159	0	0	39.041	0,19%
FE.BI vzw	2.970	1.443.191	0	0	120.274	0	2.860	0	0	1.569.295	7,63%
VSPF, vzw	3.826	690.529	0	0	82.904	0	1.884	0	0	779.143	3,79%
Fonds Verhuizing	1.556	9.574	0	0	3.012	0	1.263	0	0	15.405	0,07%
Fonds PC 201	74.512	480.019	0	0	165.575	0	0	0	0	720.106	3,50%
Fonds PC 202.01	292	27.552	0	0	9.483	0	0	0	0	37.327	0,18%
Fonds vrij onderwijs	885	40.387	0	0	6.458	0	349	0	0	48.079	0,23%
Fonds arbeiders Scheikundige nijverheid WAP	4.429	75.798	0	0	9.745	0	220	0	0	90.192	0,44%
Fonds arbeiders Scheikundige nijverheid	4.429	239.487	0	0	18.376	0	0	0	0	262.292	1,28%
Fonds bedienden Scheikundige nijverheid WAP	4.429	65.919	0	0	12.577	0	226	0	0	83.151	0,40%
Fonds Notariaat	657	32.527	0	0	3.389	0	112	0	0	36.685	0,18%
Fonds Lompen	121	5.211	0	0	1.216	0	0	0	0	6.548	0,03%
Fonds Recuperatie papier	112	2.008	0	0	435	0	0	0	0	2.555	0,01%
Fonds Podiumkunsten Vlaamse gemeenschap	510	25.780	0	0	5.994	0	0	0	0	32.284	0,16%
Fonds Begraafondernemingen	472	21.358	0	0	2.040	0	0	0	0	23.870	0,12%
Fonds Beschutte tewerkstelling	65	99.682	0	0	8.591	0	0	0	0	108.338	0,53%
Fonds Edele Metalen	4.013	1.490	0	0	607	0	6	0	0	6.116	0,03%
Fonds internationale handel	38.120	333.959	0	0	63.384	0	358	0	0	435.821	2,12%
TOTAAL	436.271	13.163.316	546.611	1.532.692	3.768.609	86.042	48.357	849.644	132.640	20.564.182	100,00%

4.4. Sleutels afladingen laatste 3 jaar

FONDS	Fondsnr VSI	Fondsnr KSZ	Sleutel 2013	Sleutel 2014	Sleutel 2015
Fonds Kleding en confectie	0010	1000000004	0,57%	0,53%	0,46%
Fonds Bouw	0020	1000000005	14,00%	12,86%	10,74%
Fonds Voeding	0030	1000000006	2,49%	2,60%	2,45%
Fonds Vervoer	0040	1000000007	10,48%	6,95%	14,51%
Fonds Schoonmaak	0050	1000000008	2,81%	2,69%	2,79%
Fonds Uitzendkrachten	0060	1000000009	15,05%	17,99%	16,70%
Fonds Hout en Stoffering	0070	1000000010	0,94%	0,78%	0,66%
Fonds Elektriciens	0080	1000000011	1,77%	1,63%	1,44%
Fonds Horeca	0090	1000000012	19,74%	17,49%	16,43%
Fonds Brandstoffen	0120	1000000014	0,07%	0,07%	0,06%
Fonds Autobus en Autocar	0140	1000000016	1,65%	1,77%	1,65%
Fonds Parken en Tuinen	0150	1000000017	0,38%	0,49%	0,51%
Fonds Kappers	0170	1000000019	0,96%	0,90%	0,79%
Fonds Taxi's	0180	1000000020	0,27%	0,26%	0,24%
Fonds Bakkers	0190	1000000021	0,55%	0,67%	0,50%
Fonds Technische Landbouw	0200	1000000022	0,07%	0,06%	0,06%
Fonds Koetswerken	0230	1000000023	0,18%	0,19%	0,16%
Fonds Handel Metaal	0240	1000000024	0,70%	0,75%	0,66%
Fonds Garages	0250	1000000025	1,02%	1,02%	0,89%
Fonds Suiker	0270	1000000027	0,09%	0,06%	0,05%
Fonds Dentaaltechniek	0280	1000000028	0,04%	0,04%	0,04%
Fonds Bioscoopzalen	0290	1000000029	0,07%	0,07%	0,06%
Fonds Brandstoffen OVL	0300	1000000030	0,01%	0,01%	0,01%
Fonds Bewakingsdiensten	0310	1000000031	0,70%	0,75%	0,60%
Fonds Grind en zand	0320	1000000032	0,01%	0,01%	0,00%
Fonds Beheer Gebouwen	0330	1000000033	0,46%	0,44%	0,41%
Fonds terugwinning metalen	0340	1000000034	0,08%	0,07%	0,06%
Fonds Beton	0360	1000000040	0,15%	0,18%	0,14%
Fonds Handel voedingswaren	0370	1000000036	1,44%	2,41%	1,29%
Fonds zeevisserij/pakhuizen	0380	1000000037	0,02%	0,02%	0,01%
Fonds Buurtwerken	0390	1000000038	4,76%	5,18%	4,67%
Fonds Terugwinning allerlei producten	0400	1000000039	0,04%	0,04%	0,04%
Fonds luchtvaartmaatschappijen <> Sabena	0410	1000000041	0,06%	0,08%	0,00%
Fonds Textielverzorging	0420	1000000042	0,22%	0,21%	0,19%
FE.BI vzw	0430	1000000046	7,30%	8,01%	7,63%
VSPF, vzw	0440	1000000045	4,05%	4,17%	3,79%
Fonds Verhuizing	0450	1200000001	0,07%	0,07%	0,07%
Fonds PC 201	0460	1000000043	3,90%	4,33%	3,50%
Fonds PC 202.01	0470	1000000044	0,24%	0,21%	0,18%
Fonds vrij onderwijs	0480	1000000048	0,27%	0,28%	0,23%

FONDS	Fondsnr VSI	Fondsnr KSZ	Sleutel 2013	Sleutel 2014	Sleutel 2015
Fonds arbeiders Scheikundige nijverheid WAP	0490	1200000002	0,55%	0,48%	0,44%
Fonds arbeiders Scheikundige nijverheid	0490	1000000055	0,56%	1,46%	1,28%
Fonds bedienden Scheikundige nijverheid WAP	0500	1200000003	0,46%	0,42%	0,40%
Fonds Notariaat	0540	1000000051	0,16%	0,19%	0,18%
Fonds Lompen	0550	1000000052	0,03%	0,03%	0,03%
Fonds Recuperatie papier	0560	1000000053	0,01%	0,02%	0,01%
Fonds Podiumkunsten Vlaamse gemeenschap	0610	1000000054	0,55%	0,19%	0,16%
Fonds Begrafenisondernemingen	0620	1000000056	0,00%	0,13%	0,12%
Fonds Beschutte tewerkstelling	0640	1000000057	0,00%	0,73%	0,53%
Fonds Edele Metalen	0570	1000000059	-	-	0,03%
Fonds Internationale Handel	0520	1000000058	-	-	2,12%

Goedgekeurd door de Raad van Bestuur 11/05/2016.

Contact:

Jean Claude Brouillard
Coördinator van de VSI
e-mail: jc.brouillard@vsi-ais.be
tel.: 02/209.65.66

Aurora Van Hamme
Medewerkster van de VSI
e-mail: aurora.vanhamme@vsi-ais.be
tel.: 02/209.65.72

Koningsstraat 132 bus 1
1000 Brussel
fax: 02/209.65.86